



Modello di Organizzazione,  
Gestione e Controllo ai sensi del  
D.Lgs. n. 231/01 di *Fratelli Arena*  
*Srl*

Parte Generale

## Indice

Scheda del documento .....	2
Glossario.....	3
Introduzione.....	5
1. Cenni sul D. Lgs. n. 231/01.....	5
2. Modello di governance e struttura organizzativa di Fratelli Arena .....	11
3. Finalità del Modello 231 di Fratelli Arena.....	13
4. Organismo di Vigilanza ex D. Lgs. 231/01.....	17
5. Whistleblowing .....	20
6. Sistema disciplinare.....	25
7. Diffusione del Modello e clausole contrattuali .....	31
8. Aggiornamento del Modello.....	33

## Scheda del documento

<b>Tipologia Documento</b>	<input type="checkbox"/> Modello di Organizzazione Gestione e Controllo ex D. Lgs. n. 231/2001 – Parte Generale
<b>Principale normativa interna collegata</b>	<input type="checkbox"/> Statuto e atto costitutivo <input type="checkbox"/> Codice Etico <input type="checkbox"/> Organigramma <input type="checkbox"/> Sistema di deleghe e procure <input type="checkbox"/> Procedure e policy interne
<b>Principali riferimenti a normativa esterna</b>	<input type="checkbox"/> D. Lgs. 8 giugno 2001 n. 231 “Disciplina della responsabilità amministrativa delle persone giuridiche, delle società e delle associazioni anche prive di personalità giuridica, a norma dell'articolo 11 della legge 29 settembre 2000, n. 300” <input type="checkbox"/> L. 30 novembre 2017 n. 179 recante “Disposizioni per la tutela degli autori di segnalazioni di reati o irregolarità di cui siano venuti a conoscenza nell’ambito di un rapporto di lavoro pubblico o privato” (c.d. Whistleblowing) <input type="checkbox"/> Direttiva (UE) 2019/1937 “riguardante la protezione delle persone che segnalano violazione del diritto dell’Unione” <input type="checkbox"/> D. Lgs. 10 marzo 2023, n. 24 di attuazione della Direttiva UE 2019/1937 del Parlamento Europeo e del Consiglio, del 23 ottobre 2019, riguardante la protezione delle persone che segnalano violazioni del diritto dell’Unione e recante disposizioni riguardanti la protezione delle persone che segnalano violazioni delle disposizioni normative nazionali. <input type="checkbox"/> Linee Guida ANAC sul Whistleblowing Delibera n. 311 del 12 luglio 2023 <input type="checkbox"/> Normativa e Regolamenti CE sull’igiene e qualità dei prodotti <input type="checkbox"/> Testo Unico sulla sicurezza sul lavoro D. Lgs. 81/08 <input type="checkbox"/> Codice dell’Ambiente D. Lgs. 152/06
<b>Soggetto Approvatore</b>	<input type="checkbox"/> Consiglio di Amministrazione
<b>Modalità di pubblicazione</b>	<input type="checkbox"/> Portale interno

## Glossario

---

- **La Società:** Fratelli Arena Srl (di seguito anche “Fratelli Arena”)
- **Gruppo Arena:** Fratelli Arena, Capogruppo Gruppo Arena SpA e controllate.
- **D.Lgs. n. 231/2001 o il Decreto:** il D.Lgs. 8 giugno 2001 n. 231 e successive modifiche e integrazioni.
  - **Modello:** il presente Modello di Organizzazione, Gestione e Controllo, redatto, adottato e implementato ai sensi del D.Lgs. n. 231/2001 (nella sua suddivisione in Parte Generale e Parte Speciale).
  - **Codice Etico:** documento che contiene i principi etici di comportamento che i soggetti che operano per la Società sono tenuti a rispettare, anche in relazione alle attività nelle quali possono essere integrate le fattispecie di reato previste dal D.Lgs. n. 231/2001.
  - **Reati o reati presupposto:** le fattispecie di reato che costituiscono presupposto della responsabilità amministrativa dell'ente prevista dal D.Lgs. n. 231/2001.
  - **Linee Guida:** le Linee Guida di Confindustria per la predisposizione dei modelli di organizzazione, gestione e controllo ai sensi dell'art. 6, comma 3 del D.Lgs. n. 231/2001.
  - **Organismo di Vigilanza o OdV o Organismo:** l'organismo di controllo preposto alla vigilanza sul funzionamento e sull'osservanza del Modello, nonché al suo aggiornamento.
  - **Attività Rilevanti:** le attività di Fratelli Arena nel cui ambito risulta ipoteticamente configurabile il rischio di commissione dei reati presupposto.
  - **Destinatari:** i componenti degli organi statutari, i Dipendenti, i Collaboratori, i Consulenti, i Fornitori e, in generale, tutti i terzi che agiscono per conto della Società nell'ambito delle Attività Rilevanti.
  - **Dipendenti:** i soggetti aventi un rapporto di lavoro subordinato con la Società, ivi compresi i dirigenti.
  - **Collaboratori:** coloro che prestano la loro opera in via continuativa a favore di Fratelli Arena senza che sussista alcun vincolo di subordinazione.
  - **Consulenti:** i soggetti che agiscono in nome e/o per conto di Fratelli Arena in forza di un contratto di mandato o di altro rapporto contrattuale avente a oggetto una prestazione professionale.
  - **Pubblica Amministrazione o PA:** gli enti pubblici e/o soggetti a essi assimilati (es. i concessionari/incaricati di pubblico servizio) regolati dall'ordinamento dello Stato italiano, delle Comunità Europee, degli Stati esteri e/o dal diritto internazionale, e, con riferimento ai reati nei confronti della pubblica amministrazione, i pubblici ufficiali e gli incaricati di un pubblico servizio che per essi operano.
  - **Soggetti apicali:** persone che, nell'ambito di Fratelli Arena, rivestono funzioni di rappresentanza, di amministrazione o di direzione dell'ente o di una sua unità organizzativa

dotata di autonomia finanziaria e funzionale, nonché persone che esercitano anche di fatto la gestione e il controllo della Società stessa.

- **Soggetti sottoposti:** persone che, nell'ambito della Società, sono sottoposte alla direzione o alla vigilanza di uno dei Soggetti Apicali.

- **Whistleblowing:** strumento attraverso il quale i dipendenti, collaboratori, consulenti, fornitori, che, in ragione delle funzioni svolte, vengono a conoscenza di condotte illecite, segnalano tali condotte ai sensi del D. Lgs. 24/23 (Decreto Whistleblowing).

## Introduzione

---

Il Modello è costituito da:

- “Parte Generale” in cui, dopo un richiamo ai principi generali enunciati dal Decreto, sono illustrate le componenti essenziali del Modello con particolare riferimento a:
  - *Governance* e Struttura organizzativa di Fratelli Arena;
  - Organismo di Vigilanza;
  - Whistleblowing e Segnalazioni;
  - Sistema disciplinare;
  - Formazione del personale e diffusione del Modello;
  - Aggiornamento e adeguamento del Modello.
- “Parte Speciale” in cui sono:
  - identificate, in riferimento alla fattispecie di reato ipoteticamente configurabili all’interno di Fratelli Arena, le attività rilevanti nello svolgimento delle quali è astrattamente configurabile un rischio potenziale di commissione di reati;
  - descritte, meramente a scopo didattico e a titolo esemplificativo e non esaustivo, le modalità di commissione dei reati presupposto;
  - indicati i *key officer*, responsabili dell’attività rilevanti;
  - indicati i presidi e i principi di comportamento atti a prevenire la commissione di tali reati.

Con riferimento ai reati non espressamente indicati nella Parte Speciale si precisa che, pur essendo stati considerati in fase di *assessment* preliminare tutti i reati presupposto, si è ritenuta remota la probabilità di commissione degli stessi sia in ragione della tipologia dei crimini che delle attività di cui si occupa Fratelli Arena.

In riferimento a tali reati, Fratelli Arena si conforma ai principi fondamentali espressi nel Codice Etico, oltre che ai principi generali di controllo descritti nella presente Parte Generale.

### 1. Cenni sul D. Lgs. n. 231/01

---

Il Decreto introduce la c.d. *responsabilità amministrativa degli enti*.

La disciplina, all’art. 5 comma 1 del D.Lgs. n. 231/2001, prevede che gli enti<sup>1</sup> possano essere ritenuti responsabili per alcuni reati (generalmente dolosi, talvolta colposi<sup>2</sup>), commessi o tentati, nell’interesse o a vantaggio<sup>3</sup> degli stessi, da esponenti dei vertici aziendali (i c.d. soggetti “in posizione apicale” o semplicemente “apicali” e da coloro che sono sottoposti alla direzione o vigilanza di questi ultimi (i c.d. “soggetti sottoposti all’altrui direzione”).

---

<sup>1</sup> Art. 1 c. 2 Decreto 231: enti forniti di personalità giuridica, società e associazioni anche prive di personalità giuridica.

<sup>2</sup> Art.43 c.p.: Il reato è colposo, o contro l'intenzione, quando l'evento, anche se preveduto, non è voluto dall'agente e si verifica a causa di negligenza o imprudenza o imperizia, ovvero per l'inosservanza di leggi, regolamenti, ordini o discipline

<sup>3</sup>La Relazione governativa di accompagnamento al Decreto precisa che per *interesse* dell’ente si intende la volontà dell’autore materiale del reato di creare un beneficio per l’ente per il quale opera (il fine, valutabile ex ante); per vantaggio dell’ente si intende, invece, l’effettivo beneficio ottenuto dall’ente medesimo in conseguenza del reato (valutabile ex post).

La responsabilità amministrativa dell'ente è autonoma rispetto alla responsabilità penale della persona fisica che ha commesso il reato e si affianca a quest'ultima.

Il Decreto, mediante l'irrogazione di sanzioni, colpisce direttamente l'ente e non solamente, come previsto invece dalla disciplina precedente, i soggetti che lo amministrano (amministratori, direttori, dirigenti ecc.).

Tale forma di responsabilità, sebbene definita "amministrativa" dal legislatore, presenta caratteri di una responsabilità c.d. "mista" con aspetti propri di una responsabilità di tipo penale, essendo rimesso al giudice penale l'accertamento dei reati dai quali essa è originata ed essendo esteso all'ente il medesimo trattamento riconosciuto alla persona fisica indagata o imputata nel processo penale.

Il Decreto richiede ovviamente anche l'accertamento della colpevolezza dell'ente al fine di poterne affermare la responsabilità. Tale requisito è riconducibile al concetto di *colpa di organizzazione*, da intendersi quale mancata adozione, da parte dell'ente, di misure adeguate a prevenire la commissione dei reati elencati al paragrafo successivo, da parte dei soggetti individuati nel Decreto.

L'ente non risponde se i soggetti apicali e/o i loro sottoposti hanno agito nell'interesse esclusivo proprio o di terzi (difettando in questo caso l'interesse o vantaggio) e/o aggirando fraudolentemente il Modello e l'assetto organizzativo dell'ente stesso.

La responsabilità dell'ente può sussistere anche laddove il dipendente, autore dell'illecito, abbia concorso nella sua realizzazione con soggetti estranei all'organizzazione dell'ente medesimo o l'autore del reato non sia stato identificato.

Il Decreto prevede espressamente che la responsabilità amministrativa sia esclusa qualora l'ente abbia adottato ed efficacemente attuato un Modello di Organizzazione e Gestione idoneo a prevenire i reati previsti dal Decreto.

In particolare, per le ipotesi di reato commesse da soggetti in posizione apicale, affinché l'ente benefici della c.d. "esimente" stabilita nel Decreto, è necessario che la Società dimostri che:

- sia stato adottato ed efficacemente attuato, prima della commissione del reato, un Modello idoneo a prevenire reati della medesima tipologia rispetto a quello commesso;
- sia stato affidato ad un Organismo di Vigilanza il compito di vigilare sul funzionamento, sull'aggiornamento e sull'osservanza del Modello;
- non vi sia stata omessa o insufficiente vigilanza da parte dell'Organismo stesso;
- l'autore del reato abbia agito eludendo fraudolentemente il Modello.

In ipotesi di reati commessi da soggetti sottoposti alla direzione o alla vigilanza di un apicale sarà, di contro, la pubblica accusa a dover fornire la prova che non sia stato adottato ed efficacemente attuato, prima della commissione del reato, un Modello di Organizzazione e Gestione idoneo a prevenire simili reati e che, il verificarsi del reato sia dipeso dall'inosservanza degli obblighi di direzione e vigilanza dei soggetti apicali.

In sintesi:

1. nel caso di reati commessi da soggetti apicali la mancata adozione ed efficace attuazione di un Modello darà potenzialmente luogo alla responsabilità amministrativa della Società;

2. nel caso di reati commessi da soggetti sottoposti, la Società si presumerà innocente, essendo necessario che la pubblica accusa provi che la commissione del reato è stata resa possibile dall'inosservanza degli obblighi di direzione e vigilanza e che la Società non ha vigilato adeguatamente ("colpa di organizzazione").

Come previsto dal Decreto, il Modello, in relazione all'estensione dei poteri delegati e al rischio di commissione dei reati, deve rispondere alle seguenti esigenze:

- individuare le attività nel cui ambito possono essere potenzialmente commessi i reati presupposto;
- prevedere specifici protocolli diretti a descrivere le procedure operative, programmare la formazione e l'attuazione delle decisioni dell'ente in relazione ai reati da prevenire;
- definire le modalità di gestione delle risorse finanziarie idonee ad impedire la commissione dei reati;
- prevedere obblighi di informazione nei confronti dell'Organismo deputato a vigilare sul funzionamento e sull'osservanza del Modello;
- introdurre un sistema disciplinare idoneo a sanzionare il mancato rispetto delle misure indicate nel Modello
- prevedere i canali di segnalazione interna ai sensi della normativa whistleblowing (cfr. successivo par. 5), il divieto di ritorsione e il sistema disciplinare.

### 1.1 Fattispecie di reato

La responsabilità amministrativa degli enti può conseguire dalla commissione delle seguenti tipologie di reati:

- 1) reati commessi nei rapporti con la Pubblica Amministrazione (artt. 24 e 25 del Decreto);
- 2) delitti informatici e trattamento illecito di dati (art. 24-*bis*);
- 3) delitti di criminalità organizzata (art. 24-*ter*);
- 4) reati in tema di falsità in monete, in carte di pubblico credito, in valori di bollo e in strumenti o segni di riconoscimento (art. 25-*bis*);
- 5) delitti contro l'industria e il commercio (art. 25-*bis*.1);
- 6) reati societari (art. 25-*ter*);
- 7) delitti con finalità di terrorismo o di eversione dell'ordine democratico (25-*quater*);
- 8) delitti di pratiche di mutilazione degli organi genitali femminili (art. 25-*quater*.1);
- 9) delitti contro la personalità individuale (art. 25-*quinqies*);
- 10) reati di abusi di mercato (art. 25-*sexies*);
- 11) reati di omicidio colposo o lesioni gravi o gravissime commesse con violazione delle norme sulla tutela della salute e sicurezza sul lavoro (25-*septies*);
- 12) reati di ricettazione, riciclaggio ed impiego di denaro, beni o utilità di provenienza illecita, nonché autoriciclaggio (art. 25-*octies*);



- 13) delitti in materia di strumenti di pagamento diversi dal contante e trasferimento fraudolento di valori (art. 25-*octies* 1);
- 14) delitti in materia di violazione del diritto d'autore (art. 25-*novies*);
- 15) reato di induzione a non rendere dichiarazioni o a rendere dichiarazioni mendaci all'autorità giudiziaria (art. 25-*decies*);
- 16) reati ambientali (art. 25-*undecies*);
- 17) reati di impiego di cittadini di paesi terzi il cui soggiorno è irregolare (art. 25-*duodecies*);
- 18) reati di razzismo e xenofobia (art. 25-*terdecies*);
- 19) reati di frode in competizioni sportive, esercizio abusivo di gioco o di scommessa e giochi d'azzardo esercitati a mezzo apparecchi vietati (art. 25-*quaterdecies*);
- 20) reati tributari (art. 25-*quinquiesdecies*);
- 21) reati di contrabbando (art. 25-*sexiesdecies*);
- 22) delitti contro il patrimonio culturale (art. 25-*septiesdecies*)
- 23) riciclaggio di beni culturali e devastazione e saccheggio di beni culturali e paesaggistici (art. 25-*duodevicies*)
- 24) reati transnazionali, introdotti dalla Legge 16 marzo 2006 n. 146, "*Legge di ratifica ed esecuzione della Convenzione e dei Protocolli delle Nazioni Unite contro il crimine organizzato transnazionale*"<sup>4</sup> .

## 1.2 Apparato sanzionatorio

In caso di commissione o tentata commissione dei reati sopra menzionati l'ente può incorrere nelle seguenti sanzioni:

- *sanzione pecuniaria*, la cui commisurazione è determinata in quote<sup>5</sup> e si articola in due fasi: in un primo momento il Giudice fissa l'ammontare del numero di quote e nella seconda fase procede a determinare il valore monetario della singola quota. Per la valutazione finale si tiene conto della gravità del fatto, del grado della responsabilità dell'ente nonché dell'attività svolta per eliminare o attenuare le conseguenze del fatto o per prevenire la commissione di ulteriori illeciti;
- *sanzione interdittiva* che può consistere in:
  - interdizione dall'esercizio dell'attività;

---

<sup>4</sup> I reati presupposto che rilevano come reati transnazionali sono i seguenti: associazione per delinquere (articolo 416 c.p.); associazioni di tipo mafioso anche straniere (articolo 416-bis c.p.); induzione a non rendere dichiarazioni o a rendere dichiarazioni mendaci all'autorità giudiziaria (articolo 377-bis c.p.); associazione per delinquere finalizzata al contrabbando di tabacchi lavorati esteri (articolo 291-quater D.P.R. 23 gennaio 1973, n. 43); associazione finalizzata al traffico illecito di sostanze stupefacenti o psicotrope (articolo 74 D.P.R. 9 ottobre 1990, n. 309); traffico di migranti (articolo 12, commi 3, 3-bis, 3-ter e 5 D.Lgs. n. 25 luglio 1998, n. 286); reato di favoreggiamento personale (articolo 378 c.p.).

<sup>5</sup> L'importo di una quota va da un minimo di euro 258,23 ad un massimo di euro 1.549,37.

- sospensione o revoca delle autorizzazioni, licenze o concessioni funzionali alla commissione dell'illecito;
- divieto di contrattare con la Pubblica Amministrazione, salvo che per ottenere le prestazioni di un pubblico servizio;
- esclusione da agevolazioni, finanziamenti, contributi o sussidi e l'eventuale revoca di quelli già concessi;
- divieto di pubblicizzare beni o servizi;
- la confisca del prezzo o del profitto del reato;
- la pubblicazione della sentenza di condanna.

Il Decreto stabilisce quale alternativa alla sanzione interdittiva consistente nell'interruzione dell'attività dell'ente, la nomina da parte del giudice di un commissario giudiziale che permetta la prosecuzione dell'attività per un periodo pari alla durata della sanzione applicata, quando ricorra almeno una delle seguenti condizioni:

- a) l'ente svolge un pubblico servizio o un servizio di pubblica necessità la cui interruzione potrebbe provocare un grave pregiudizio alla collettività;
- b) l'interruzione dell'attività dell'ente potrebbe provocare, tenuto conto delle sue dimensioni e delle condizioni economiche del territorio in cui è situato, rilevanti ripercussioni sull'occupazione.

Si ricorda inoltre che il pubblico ministero può richiedere l'applicazione in via cautelare di una delle sanzioni interdittive previste dal Decreto nei casi in cui, tra i vari requisiti espressamente previsti dalla norma, sussistano gravi indizi per ritenere la sussistenza della responsabilità dell'ente e vi siano fondati e specifici elementi che facciano ritenere concreto il pericolo che vengano commessi illeciti della stessa specie di quello per cui si procede.

Nel caso di commissione di un illecito amministrativo dipendente da reato, si applica sempre all'ente ritenuto responsabile la sanzione pecuniaria, mentre la sanzione interdittiva si applica solo in relazione ai reati per i quali sia stata espressamente prevista.

Nelle ipotesi di commissione, nelle forme del tentativo, dei delitti indicati nel Capo I del Decreto, le sanzioni pecuniarie (in termini di importo) e le sanzioni interdittive (in termini di tempo) sono ridotte da un terzo alla metà, mentre l'ente non sarà ritenuto responsabile nel caso in cui impedisca volontariamente il compimento dell'azione o la realizzazione dell'evento (art. 26 del D.Lgs. n. 231/2001).

### **1.3 Reati commessi all'estero**

Premesso che i reati commessi all'estero rappresentano una materia in continua evoluzione giurisprudenziale, l'art. 4 del Decreto prevede che la responsabilità amministrativa possa configurarsi anche qualora i reati presupposto siano commessi all'estero, sempre che siano soddisfatti i criteri di imputazione oggettivi e soggettivi stabiliti dalla norma.

Il Decreto, infatti, condiziona la possibilità di perseguire l'ente per reati commessi all'estero all'esistenza dei seguenti ulteriori presupposti:

- il reato deve essere commesso all'estero da un soggetto funzionalmente legato all'ente;
- l'ente deve avere la propria sede principale nel territorio dello Stato italiano;

- l'ente può rispondere solo nei casi e alle condizioni previste dagli artt. 7, 8, 9, 10 c.p. (nei casi in cui la legge prevede che il reo - persona fisica - sia punito a richiesta del Ministro della Giustizia, si procede contro l'ente solo se la richiesta è formulata anche nei confronti dell'ente stesso). Il rinvio agli artt. 7-10 c.p. è da coordinare con le previsioni dei reati di cui al Capo I del D.Lgs. n. 231/2001, sicché - anche in ossequio al principio di legalità di cui all'art. 2 del D.Lgs. n. 231/2001 - a fronte della serie di reati menzionati dagli artt. 7-10 c.p., la società potrà rispondere soltanto di quelli per i quali la sua responsabilità sia prevista da una disposizione legislativa ad *hoc*;
- sussistendo i casi e le condizioni di cui ai predetti articoli del codice penale, nei confronti dell'ente non proceda lo Stato del luogo in cui è stato commesso il fatto.

Peraltro, in applicazione del principio di territorialità<sup>6</sup>, non possono considerarsi escluse dall'applicazione della disciplina sulla responsabilità amministrativa quelle società estere che operano nel territorio italiano e i cui amministratori o dipendenti commettano uno o più dei reati indicati nel D. Lgs. n. 231/2001.

La presenza nel territorio nazionale di sedi secondarie di società estere non comporta, invece, la perseguibilità di questi enti anche per gli illeciti commessi nel paese di origine o comunque fuori dall'Italia. Esula dal campo applicativo del Decreto il fatto commesso nell'interesse di un ente straniero la cui lacuna organizzativa si sia realizzata interamente all'estero.

#### 1.4 Responsabilità amministrativa nei gruppi di imprese

L'applicazione dei principi introdotti dal D.Lgs. n. 231/2001 nell'ambito dei gruppi societari pone la delicata questione della possibile estensione, alla *holding* o ad altre società appartenenti al Gruppo, della responsabilità amministrativa conseguente all'accertamento di un reato commesso da una delle società del Gruppo.

Il Decreto, che non affronta espressamente gli aspetti connessi alla responsabilità dell'ente appartenente a un Gruppo di imprese, prevede un criterio di imputazione ancorato al singolo ente<sup>7</sup> e quindi, visto che di fatto non mancano esempi di migrazione di responsabilità da una società all'altra, si rende opportuno rinvenire un fondamento giuridico del fenomeno.

Secondo un primo orientamento, la responsabilità amministrativa delle società appartenenti a un gruppo sarebbe ancorata alla prova di un preciso coinvolgimento delle medesime nella consumazione dei reati presupposto o, quanto meno, nelle condotte che hanno determinato l'acquisizione di un illecito profitto e nel conseguimento di eventuali illeciti benefici anche non patrimoniali (Cass. Pen., sentenze nn. 24583/2011; 4324/2013; 2658/2014). È stato, conseguentemente, osservato che non è possibile desumere automaticamente la responsabilità delle società controllate dalla mera esistenza del rapporto di controllo o di

<sup>6</sup> "Chiunque commette un reato nel territorio dello Stato è punito secondo la legge italiana", art. 6, co.1 c.p.

<sup>7</sup> Secondo Confindustria (Linee guida per la costruzione dei modelli di organizzazione, gestione e controllo): "il gruppo non può considerarsi diretto centro di imputazione della responsabilità da reato e non è inquadrabile tra i soggetti indicati dall'art. 1 del Decreto. Lo schermo della distinta personalità giuridica delle società che lo compongono rimane un dato insuperabile. Pertanto, non si può in alcun modo affermare una responsabilità diretta del gruppo ai sensi del Decreto. Al contrario, gli enti che compongono il gruppo possono rispondere in dipendenza dei reati commessi nello svolgimento dell'attività di impresa. È dunque più corretto interrogarsi sulla responsabilità da reato nel gruppo."

collegamento all'interno di un gruppo di società. Il giudice deve esplicitamente individuare e motivare la sussistenza dei criteri di imputazione della responsabilità da reato anche in capo alle controllate.

Da ultimo è stato sostenuto che: *“qualora il reato presupposto sia stato commesso da una società facente parte di un gruppo o di una aggregazione di imprese, la responsabilità può estendersi alle società collegate solo a condizione che all'interesse o vantaggio di una società si accompagni anche quello concorrente di altra società e la persona fisica autrice del reato presupposto sia in possesso della qualifica soggettiva necessaria, ai sensi dell'art.5 del. D.Lgs. n.231/2001, ai fini della comune imputazione dell'illecito amministrativo da reato”*<sup>8</sup>.

Occorre, altresì, precisare che il controllo societario o l'attività di direzione e coordinamento non sono condizione sufficiente per imputare ai soggetti apicali della controllante il reato omissivo previsto dall'art. 40 comma 2 del c.p. (*“non impedire un evento, che si ha l'obbligo giuridico di impedire, equivale a cagionarlo”*), qualora l'illecito venga commesso nell'attività della controllata. Non esiste, difatti, in assoluto una posizione presuntiva di garanzia in capo ai vertici della *holding*, relativa all'impedimento della commissione di illeciti nell'ambito delle società controllate.

Comunque, per un migliore contenimento dei rischi rilevanti ex Decreto all'interno dei gruppi, è suggeribile che ciascuna entità societaria:

- si doti di un proprio autonomo Modello organizzativo;
- nomini un proprio Organismo di Vigilanza.

## **2. Modello di governance e struttura organizzativa di Fratelli Arena**

---

Fratelli Arena fa parte del Gruppo Arena, leader della grande distribuzione organizzata in Sicilia. Con le insegne Decò e SuperConveniente è presente su tutto il territorio siciliano e a Reggio Calabria con una rete di 190 punti vendita e più di 3300 dipendenti, oltre l'indotto. La storia del Gruppo parte nel 1922 con l'ottenimento delle prime licenze commerciali e successivamente con l'acquisizione dei primi importanti marchi alimentari.

Con l'acquisizione dei primi lotti e terreni (e le successive vendite) viene fondata nei primi anni Settanta la Società Fratelli Arena, la quale inizialmente è composta da due piccoli punti vendita per poi successivamente procedere con l'espansione territoriale in tutta la Sicilia.

Dal 2014 in poi, Fratelli Arena gestisce con la Società Multicedi l'insegna Decò, mantenendo l'esclusiva per la regione Sicilia e parte della regione Calabria.

Nel 2020 le due società hanno dato vita a Decò Italia con l'obiettivo di gestire i prodotti a marchio all'interno dei punti vendita dei due gruppi.

Fratelli Arena fa parte della centrale di acquisti del Gruppo Vegè, società consortile che si occupa della grande distribuzione dei prodotti.

Come da espressa previsione statutaria la società ha per oggetto:

---

<sup>8</sup> Cass. Pen., sentenza n. 52316/2016.

- l'attività di distribuzione all'ingrosso e al dettaglio di beni alimentari e di largo consumo e affini, articoli da regalo e vari, sia per il mercato interno che per l'esportazione, sia in proprio che per conto di terzi. La distribuzione dei prodotti avviene sia in loco (es. magazzini, supermercati, stabilimenti) sia online (consegna a casa);
- l'attività di lavorazione e trasformazione di prodotti alimentari;
- la prestazione di servizi e di know-how a imprese che operano nel settore del commercio alimentare e di beni di consumo in genere o che fanno parte del medesimo gruppo di imprese;
- attività e operazioni in campo immobiliare per conto proprio (es. acquisto, vendita, costruzione, ristrutturazione)
- la realizzazione, la gestione e la manutenzione di impianti (es. impianti di metanizzazione a gas; impianti esterni di illuminazione; impianti di sollevamento, di potabilizzazione e di depurazione delle acque);
- l'attività di trasporto merci per conto proprio e conto terzi;
- l'attività logistica con la gestione di tutte le relative fasi;
- la realizzazione di parcheggi e l'attività di conservazione del suolo con l'esecuzione di lavori di bonifica di terreni e di forestazione e verde;
- l'attività di gestione di impianti di distribuzione di carburanti, combustibili, lubrificanti, metano, GPL ed affini nonché di impianti per la ricarica di veicoli elettrici;
- la rivendita di generi di Monopolio, la gestione di agenzie di scommesse e di servizi telematici in genere, nel rispetto della legislazione vigente in materia.

La governance societaria è articolata sui ruoli e poteri di:

- Consiglio di Amministrazione
- Presidente del Consiglio di Amministrazione
- Amministratore Delegato
- Delegati e Procuratori.

Il sistema delle deleghe e delle procure adottato da Fratelli Arena costituisce:

- uno strumento di gestione per il compimento di atti aventi rilevanza esterna o interna, necessari al perseguimento degli obiettivi aziendali, congruente con le responsabilità gestionali assegnate a ciascun soggetto;
- un fattore di prevenzione dell'abuso dei poteri funzionali attribuiti, mediante la definizione dei limiti economici per ciascun atto o serie di atti;
- un elemento incontrovertibile di riconducibilità degli atti aziendali, aventi rilevanza esterna o interna, alle persone fisiche che li hanno adottati. Da questa caratteristica discende l'utilità del sistema sia nella prevenzione della commissione di reati che nell'identificazione successiva dei soggetti che hanno adottato atti, direttamente o indirettamente, connessi alla consumazione del reato.

Esso si basa sui seguenti presupposti:

- tutti coloro che intrattengono per conto di Fratelli Arena rapporti con la P.A. devono essere dotati di delega formale o di apposita procura;
- le deleghe e procure coniugano ciascun potere di gestione alla relativa responsabilità e a una posizione adeguata nella struttura aziendale e vengono aggiornate in conseguenza dei mutamenti organizzativi;
- ciascuna delega e procura definisce in modo specifico e inequivoco i poteri del delegato e le funzioni aziendali rendono individuabile il soggetto (organo o individuo) a cui il delegato riporta gerarchicamente;
- i poteri gestionali assegnati e la loro attuazione sono coerenti con gli obiettivi aziendali.

All'atto di adozione del Modello, la Società ha adottato il seguente organigramma:

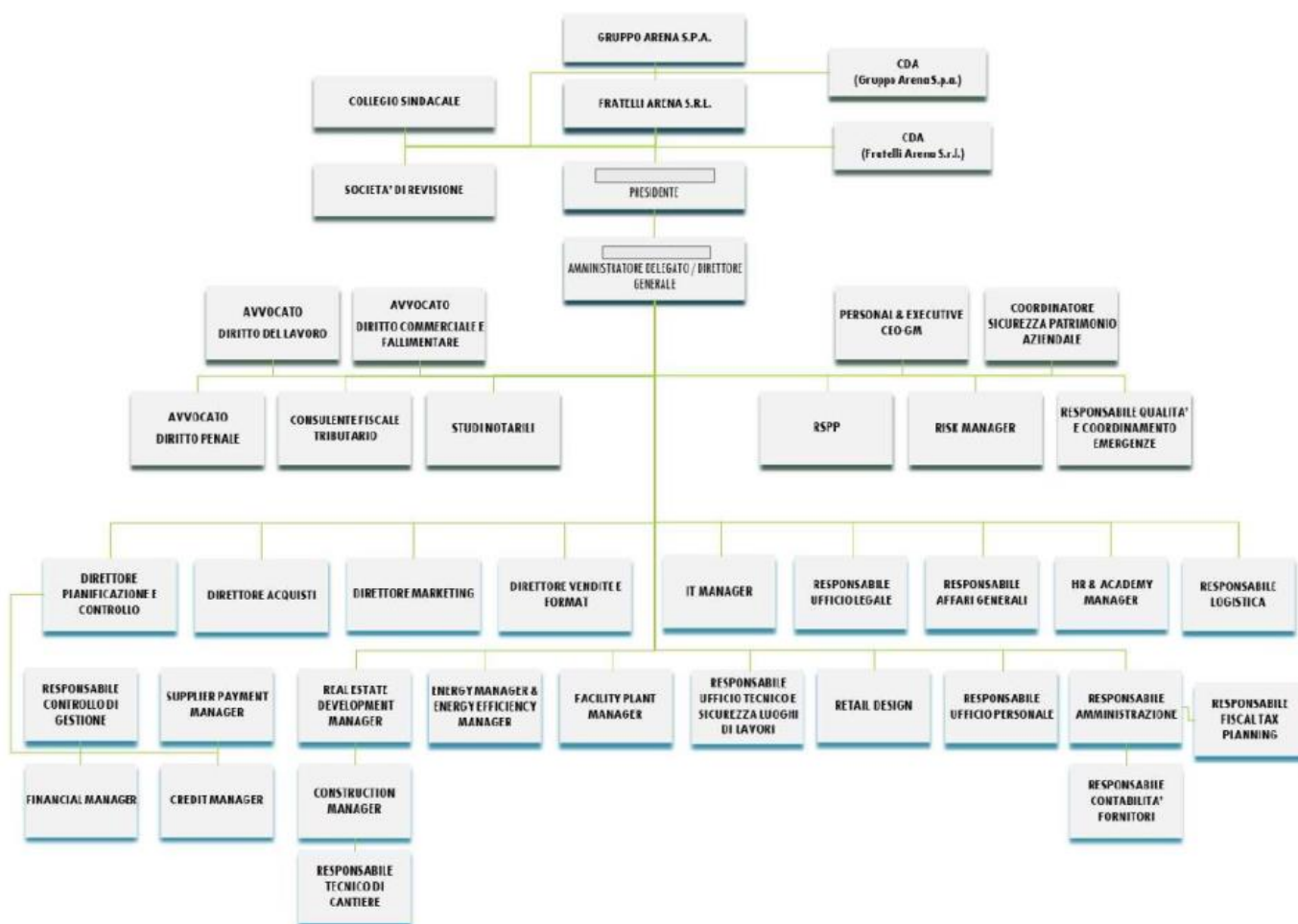

### 3. Finalità del Modello 231 di Fratelli Arena

Il Modello è stato adottato nella convinzione che, al di là delle prescrizioni del Decreto che lo indicano come elemento facoltativo e non obbligatorio, possa costituire un valido strumento di

sensibilizzazione nei confronti di tutti coloro che operano in nome e per conto di Fratelli Arena, affinché abbiano nello svolgimento delle proprie attività, comportamenti corretti, tali da prevenire il rischio di commissione dei reati contemplati nel Decreto.

Il Modello si propone quindi come finalità di:

- predisporre un sistema strutturato e organico di prevenzione, presidio e controllo finalizzato alla riduzione del rischio di commissione dei reati connessi all'attività aziendale con particolare riguardo alla prevenzione di eventuali comportamenti illeciti;
- migliorare il sistema di *Governance*;
- diffondere, in tutti coloro che operano in nome e per conto di Fratelli Arena, la consapevolezza di poter incorrere, in caso di violazione delle disposizioni ivi riportate, in un illecito passibile di sanzioni non solo nei propri confronti, ma anche nei confronti della Società;
- informare tutti coloro che operano a qualsiasi titolo in nome, per conto o comunque nell'interesse di Fratelli Arena che la violazione delle prescrizioni contenute nel Modello comporterà l'applicazione di apposite sanzioni ivi compresa la risoluzione del rapporto contrattuale;
- ribadire che Fratelli Arena non tollera comportamenti illeciti, di qualsiasi tipo e indipendentemente da qualsiasi finalità, in quanto questi (anche nel caso in cui la Società fosse apparentemente in condizione di trarne vantaggio) sono comunque contrari ai principi etici ai quali la Società si attiene;
- censurare fattivamente i comportamenti posti in essere in violazione del Modello attraverso la comminazione di sanzioni disciplinari e/o attivazione di rimedi contrattuali.

### 3.1 Destinatari del Modello

Il Modello è destinato:

- agli Amministratori e a tutti coloro che rivestono funzioni di rappresentanza, amministrazione e direzione, anche di fatto, della Società o comunque di una sua unità organizzativa dotata di autonomia finanziaria e funzionale, nonché ai componenti degli altri organi societari;
- ai soggetti legati da un rapporto di lavoro subordinato (dipendenti, coloro che sono legati da contratto di lavoro *part time*, contratto di inserimento);
- ai soggetti che, pur essendo esterni alla compagine societaria, siano a essa legati da rapporti di "subordinazione" o "parasubordinazione" (es. consulenti esterni, coloro che sono legati da un contratto di collaborazione coordinata e continuativa) ovvero altri soggetti legati da un vincolo contrattuale o normativo che li assoggetta alla vigilanza e al controllo dei vertici, quali, ad esempio, fornitori, controparti delle attività di *business* e, in generale, tutti i terzi che agiscono per conto della Società nell'ambito delle attività rilevanti.

### 3.2 Approccio metodologico

La metodologia scelta per la progettazione del Modello, in termini di organizzazione, definizione delle modalità operative, strutturazione in fasi e assegnazione delle responsabilità tra le varie funzioni aziendali, è stata definita da Fratelli Arena in conformità a quanto previsto dall'art. 6

del d. Lgs. 231/01, dalle più significative pronunce giurisprudenziali e dalle Linee guida di categoria.

Considerato quanto sopra, il progetto di adozione del Modello si è svolto attraverso le fasi di seguito elencate.

### **3.2.1 Mappatura preliminare delle attività aziendali e delle aree a rischio e analisi dei rischi potenziali**

In questa fase è stata svolta l'analisi del contesto aziendale, al fine di individuare e aggiornare le aree di attività a rischio di commissione di reati rilevanti per Fratelli Arena ai sensi del Decreto. L'identificazione preliminare delle attività aziendali e delle aree c.d. "a rischio" è stata attuata sulla base dello studio dello specifico contesto in cui opera Fratelli Arena e attraverso l'esame della documentazione della Società (organigramma, processi, corpo normativo interno, procure, ecc.). In tale ambito sono stati individuati i reati potenzialmente realizzabili nell'ambito delle attività aziendali e i responsabili delle Aree di riferimento (di seguito anche "Key Officer").

### **3.2.2 Analisi del sistema di controllo preventivo alla commissione dei reati**

Individuati le attività a rischio, i *Key Officer* e i relativi reati potenziali, si è proceduto con un'analisi dei controlli preventivi esistenti a presidio delle aree potenzialmente a rischio.

L'analisi è stata finalizzata a una valutazione del sistema esistente all'interno della Società in termini di capacità di contrastare efficacemente, cioè ridurre a un livello accettabile, i rischi individuati.

In tale fase si è provveduto, pertanto, alla rilevazione delle componenti del sistema di controllo preventivo esistente attraverso l'analisi della relativa documentazione e lo svolgimento di interviste ai *Key Officer*.

Il risultato di tale attività è stato formalizzato in un documento di *Gap Analysis*, nel quale sono state evidenziate le carenze rilevate nell'ambito del sistema di controllo preventivo esistente.

### **3.2.3 Piano di azione per il miglioramento del sistema di controllo preventivo alla commissione dei reati di cui al Decreto 231/01**

A fronte delle eventuali carenze individuate, sono altresì identificate le aree di miglioramento del sistema di controllo preventivo esistente e, sulla scorta di quanto emerso, è stato predisposto un Piano di Azione teso a individuare, laddove necessario, le relative azioni di miglioramento relative ai punti di controllo preventivi alla commissione dei reati rilevanti ex D.Lgs. n. 231/2001.

### **3.2.4 Progettazione del Modello**

Sulla base delle risultanze delle fasi precedenti nonché sulle scelte di indirizzo del Vertice aziendale, è stato predisposto il Modello di Fratelli Arena.

### **3.2.5 Sistema dei controlli, struttura e componenti del Modello di Fratelli Arena**



Il sistema dei controlli attuato a livello aziendale per garantire l'efficacia del Modello è strutturato come segue:

- sistema organizzativo sufficientemente formalizzato, che evidenzia compiti e responsabilità di ciascuna funzione;
- sistema di controlli interni caratterizzato da:
  - esistenza di procedure formalizzate, idonee a fornire principi di comportamento, che descrivono modalità operative per lo svolgimento delle attività sensibili, nonché modalità di archiviazione della documentazione rilevante;
  - segregazione dei compiti tra chi autorizza, chi esegue e chi controlla;
  - esistenza di un sistema di deleghe e procure coerente con le responsabilità organizzative e gestionali assegnate, definito e conosciuto all'interno di Fratelli Arena;
  - tracciabilità e verificabilità ex-post delle transazioni tramite adeguati supporti documentali/informatici;
- sistema di principi etici e regole di comportamento finalizzati alla prevenzione dei reati previsti dal Decreto e richiamati anche nel Codice Etico;
- sistema di comunicazione e formazione rivolta a tutto il personale di Fratelli Arena, avente a oggetto tutti gli elementi del Modello;
- sistema disciplinare adeguato a sanzionare la violazione delle norme contenute nel Modello e nel Codice Etico.

Il Modello di Fratelli Arena è costituito, oltreché dalle varie componenti dell'assetto organizzativo, dalla presente **Parte Generale** e dalla **Parte Speciale**, che tutti i Destinatari, in relazione al tipo di rapporto in essere con la Società, sono tenuti a conoscere e rispettare.

La **Parte Speciale** riporta:

- le cc.dd. Attività rilevanti ai sensi del D.Lgs. n. 231/2001, ossia gli ambiti entro i quali potrebbero potenzialmente essere commessi i reati previsti dal Decreto;
- i *Key Officer* dell'Attività rilevante;
- i reati, ossia le fattispecie di illecito ritenuti configurabili nell'esecuzione dell'Attività rilevante;
- le modalità esemplificative di commissione del reato;
- i Presidi e i Principi del Sistema di Controllo interno, predisposti anche al fine di mitigare il rischio di condotte illecite.

Il Modello si compone inoltre dei seguenti Allegati alla presente Parte Generale:

- **Codice Etico** contenente l'insieme dei principi etici di comportamento che la società è tenuta a rispettare, anche in relazione alle attività nelle quali possono essere integrate le fattispecie di reato previste dal D.Lgs. n. 231;
- **Elenco e descrizione dei reati e degli illeciti amministrativi previsti dal D.Lgs. n. 231/2001**, che fornisce una breve descrizione dei reati e degli illeciti amministrativi la cui commissione determina, al ricorrere dei presupposti previsti dal Decreto, l'insorgenza della responsabilità amministrativa dell'Ente ai sensi e per gli effetti della citata normativa;
- **Flussi informativi nei confronti dell'Organismo di Vigilanza ex D.Lgs. n. 231**, che fornisce, per ogni attività rilevante prevista nel Modello 231 di Fratelli Arena, le

informazioni che devono essere trasmesse, con la relativa periodicità, all'OdV. In particolare, i flussi informativi che sono richiesti ai Settori aziendali sono stati definiti seguendo la distinzione tra flussi generali e flussi specifici, nonché indicando anche una struttura di flussi per "eccezioni".

#### **4. Organismo di Vigilanza ex D. Lgs. 231/01**

---

Il D.Lgs. n. 231/2001 prevede un esonero dalla responsabilità nell'ipotesi in cui la società abbia adottato modelli di organizzazione, gestione e controllo a prevenzione dei reati stessi e affidato il compito di vigilare e aggiornare tale modello a un organismo dotato di autonomi poteri di iniziativa e di controllo.

##### **4.1 Requisiti dell'Organismo di Vigilanza**

Le caratteristiche dell'Organismo, affinché possa svolgere le attività sulla base delle indicazioni contenute negli artt. 6 e 7 del Decreto sono, fra gli altri:

- autonomia e indipendenza: tali requisiti sono fondamentali affinché l'OdV non sia direttamente coinvolto nelle attività gestionali ed operative che costituiscono l'oggetto della sua attività di controllo. Questi possono essere preservati garantendo all'Organismo un'indipendenza gerarchica, la più elevata possibile ed una struttura di tipo plurisoggettivo, con un'attività di *reporting* al vertice aziendale;
- professionalità, intesa come insieme di strumenti e tecniche necessarie allo svolgimento dell'attività assegnata;
- continuità d'azione; l'Organismo deve:
  - vigilare costantemente sul funzionamento e l'osservanza del Modello esercitando i propri poteri d'indagine;
  - disporre di un *budget* adeguato alle attività di verifica.

##### **4.2 Composizione, durata in carica, revoca e sostituzione dei membri dell'OdV**

L'OdV deve possedere competenze tecnico-professionali adeguate alle funzioni che è chiamato a svolgere al fine di soddisfare il requisito della professionalità.

L'OdV resta in carica tre anni e, in ogni caso, fino alla nomina del successivo OdV, può essere rieleggibile, fatta salva la possibilità di revoca anticipata per gravi e accertate inadempienze o per conflitto d'interessi, oppure di decadenza dall'incarico, accertata dal CdA per perdita dei requisiti.

Non possono essere nominati membri dell'OdV coloro che si trovino in una delle condizioni di ineleggibilità e di decadenza previste dall'art. 2399 del Codice Civile.

Costituisce, inoltre, causa di ineleggibilità e di decadenza dall'incarico, l'emissione di una sentenza di condanna, anche non passata in giudicato, o del provvedimento di applicazione della pena su richiesta delle parti, per aver commesso o concorso nel commettere, uno dei reati previsti al D.Lgs. n. 231/2001.

In caso di violazioni del presente Modello da parte di uno o più membri dell'OdV, gli altri membri dell'Organismo, ovvero, uno qualsiasi tra i sindaci o tra gli amministratori, informeranno immediatamente il Collegio Sindacale e il Consiglio di Amministrazione della Società.

Il CdA, previa contestazione della violazione e concessione degli adeguati strumenti di difesa, prenderà gli opportuni provvedimenti tra cui, ad esempio, la revoca dell'incarico al componente e/o all'intero organo e la conseguente nomina di un nuovo componente e/o se del caso dell'intero OdV.

È sempre prevista la revoca del componente e/o dell'intero organo nel caso di attribuzione al medesimo di funzioni e responsabilità operative nell'organizzazione aziendale incompatibili con i requisiti propri dell'OdV.

### 4.3 Funzioni e poteri

All'Organismo di Vigilanza sono affidate le seguenti funzioni:

- vigilare sull'effettiva e concreta applicazione del Modello, verificando la congruità dei comportamenti all'interno di Fratelli Arena rispetto allo stesso;
- valutare la concreta adeguatezza nel tempo del Modello a svolgere la sua funzione di strumento di prevenzione di reati;
- effettuare gli approfondimenti sulle segnalazioni di violazione del Codice Etico e del Modello;
- riportare periodicamente agli organi competenti sullo stato di attuazione del Modello;
- elaborare proposte di modifica e aggiornamento del Modello, necessarie a seguito di modifica della normativa o della struttura organizzativa aziendale;
- verificare l'attuazione e l'effettiva funzionalità delle modifiche apportate al Modello.

Nell'espletamento di tali funzioni, l'Organismo ha il compito di:

- proporre e promuovere tutte le iniziative necessarie alla conoscenza del Modello e del Codice Etico;
- sviluppare sistemi di controllo e di monitoraggio volti alla prevenzione dei reati di cui al Decreto;
- effettuare verifiche mirate su determinati settori o specifiche procedure dell'attività aziendale e condurre le indagini interne per l'accertamento di presunte violazioni delle prescrizioni del presente Modello;
- verificare che gli elementi previsti dalla Parte Speciale siano comunque adeguati, efficaci e rispondenti alle esigenze di osservanza di quanto prescritto dal Decreto, provvedendo, in caso contrario, a proporre alla società di effettuare un'attività di aggiornamento degli elementi stessi;
- coordinarsi con le altre funzioni aziendali, al fine di analizzare la mappa delle aree a rischio, monitorare lo stato di attuazione del presente Modello e proporre interventi migliorativi o integrativi in relazione agli aspetti attinenti all'attuazione coordinata del Modello (istruzioni per l'attuazione del presente Modello, criteri ispettivi, definizione delle clausole standard, formazione del personale, provvedimenti disciplinari, ecc.);
- raccogliere, elaborare e conservare dati e informazioni relative all'attuazione del Modello.

Per lo svolgimento delle funzioni e dei propri compiti sopra indicati, vengono attribuiti all'OdV i seguenti poteri:

- accedere in modo ampio e capillare ai vari documenti aziendali e, in particolare, a quelli riguardanti i rapporti di natura contrattuale e non, instaurati da Fratelli Arena con terzi;
- avvalersi del supporto e della cooperazione delle varie strutture aziendali e degli organi sociali che possano essere interessati, o comunque coinvolti, nelle attività di controllo.

#### 4.4 Flussi informativi

##### 4.4.1 Flussi informativi nei confronti dell'OdV

L'Organismo di Vigilanza deve essere tempestivamente informato dai soggetti tenuti all'osservanza del Modello, in merito a quegli atti, comportamenti, notizie o eventi che possono determinare una violazione del Modello stesso o che, più in generale, sono da considerarsi rilevanti ai fini del Decreto e pertanto determinare una responsabilità in capo a Fratelli Arena.

L'informativa nei confronti dell'Organismo di Vigilanza consiste in:

- **flussi specifici**, vale a dire, tempestive comunicazioni che attengono sia all'agire in eccezione rispetto alla ordinaria gestione aziendale sia agli eventi urgenti e rilevanti (es. accesso fisico presso la Società da parte di autorità pubblica, grave infortunio, attività gestite tramite prassi non proceduralizzate) per la Società da parte dei Destinatari del Modello e/o dei Responsabili di funzioni;
- **flussi generali** (con cadenza semestrale o annuale in ragione del contenuto dell'informazione) relativi ad aggiornamenti generali o notizie e/o dati utili trasmessi su base permanente con riferimento a ogni Attività Rilevante nell'ambito del D.Lgs. n. 231/2001. In tale tipo di flussi, sono ricomprese altresì le comunicazioni circa l'assenza di irregolarità o di criticità rilevanti riscontrate ai sensi del Decreto 231 e di quanto previsto nel Modello stesso.

I flussi informativi, volti ad assicurare il corretto funzionamento del Modello e agevolare l'attività di vigilanza, sono inviati all'Organismo all'indirizzo *e-mail* dedicato [odvfratelliarena@gruppoarena.it](mailto:odvfratelliarena@gruppoarena.it)

La tabella dei flussi informativi, che costituisce un allegato integrante del Modello, riporta, in sintesi, le informazioni che, a evento o con una periodicità prestabilita, i Responsabili delle strutture aziendali devono portare all'attenzione dell'Organismo di Vigilanza.

Le informazioni, relazioni o *report* previsti nel Modello sono conservati dall'Organismo di Vigilanza in un apposito archivio (informatico o cartaceo).

##### 4.4.2 Flussi informativi da parte dell'OdV

L'OdV segnala al Consiglio di Amministrazione tutte le notizie che ritiene rilevanti ai sensi del Decreto, nonché le proposte di modifica del Modello per la prevenzione dei reati.

L'OdV potrà essere convocato dal Consiglio di Amministrazione e dal Collegio Sindacale in qualsiasi momento per riferire in merito al funzionamento del Modello o a situazioni specifiche. Più in particolare, l'OdV è tenuto nei confronti del Consiglio di Amministrazione, a:

- comunicare tempestivamente eventuali problematiche connesse alle attività, laddove rilevanti;
- relazionare, su base almeno semestrale, in merito all'attività svolta sull'attuazione del Modello.

L'OdV potrà richiedere di essere convocato dal suddetto Organo per riferire sul funzionamento del Modello o su situazioni specifiche.

Gli incontri con gli organi sociali a cui l'OdV riferisce devono essere verbalizzati. Copia di tali verbali sarà custodita dall'OdV.

## 5. Whistleblowing

---

Con il termine "*Whistleblowing*" si intende la segnalazione spontanea, da parte di un individuo, detto "segnalante" (in inglese "*whistleblower*") di un illecito o di un'irregolarità commessa all'interno di un ente, del quale lo stesso sia venuto a conoscenza nell'esercizio delle proprie funzioni.

L'istituto in oggetto, già presente in altri Paesi (quali Stati Uniti e Inghilterra), è stato introdotto nel nostro ordinamento dalla Legge n. 159 del 30 Novembre 2017, recante "*Disposizioni per la tutela degli autori di segnalazioni di reati o irregolarità di cui siano venuti a conoscenza nell'ambito di un rapporto di lavoro pubblico o privato*", che ha modificato l'art. 6 del D.Lgs. n. 231/2001, introducendovi i commi *2-bis*, *2-ter* e *2-quater*.

Ad oggi, il principale riferimento normativo in materia di *whistleblowing* è rappresentato dal D.Lgs. 10 marzo 2023, n. 24: in occasione dell'attuazione della direttiva (UE) 2019/1937, riguardante la protezione delle persone che segnalano violazioni del diritto dell'Unione, il legislatore ha infatti raccolto in unico testo la disciplina relativa alla tutela delle persone segnalanti, superando la precedente frammentazione normativa<sup>9</sup>.

La normativa in esame mira ad assicurare strumenti minimi di tutela in favore delle persone che segnalano violazioni di disposizioni normative nazionali o dell'Unione Europea, suscettibili di ledere l'interesse pubblico o l'integrità dell'ente, di cui siano venute a conoscenza nello svolgimento della propria attività lavorativa.

In particolare, la tutela è garantita a tutte le persone fisiche che operano nel contesto lavorativo in qualità di dipendenti o collaboratori, lavoratori subordinati e autonomi, liberi professionisti, volontari e tirocinanti (anche non retribuiti), nonché agli azionisti e alle persone con funzioni di amministrazione, direzione, controllo, vigilanza o rappresentanza, anche qualora tali funzioni siano esercitate in via di mero fatto.

La tutela delle persone segnalanti si applica anche quando il rapporto di lavoro non è stato costituito, durante il periodo di prova o dopo lo scioglimento del rapporto stesso.

### 5.1 Oggetto della segnalazione

---

<sup>9</sup> Il Decreto in oggetto, al fine di disciplinare in maniera organica e unitaria la materia, ha abrogato diverse norme che in precedenza regolavano l'istituto (l'art. 54-*bis* del D.Lgs. n. 165/2001, l'art. 6, commi *2-ter* e *2-quater* del D.Lgs. n. 231/2001 e l'art. 3 della Legge n. 179/2007) e modificato il testo dell'art. 6, comma *2-bis* del D.Lgs. n. 231/2001, introducendo un rimando diretto alle nuove disposizioni normative, adottate in attuazione della citata direttiva europea.

Sono considerate rilevanti le segnalazioni che riguardano comportamenti, atti, omissioni, a danno dell'interesse pubblico o dell'integrità dell'ente, che consistono in:

- illeciti amministrativi, contabili, civili o penali;
- condotte illecite rilevanti ai sensi del D.Lgs. n. 231/2001 o violazioni dei modelli di organizzazione e gestione ivi previsti;
- illeciti che rientrano nell'ambito di applicazione degli atti dell'Unione Europea o nazionali indicati nell'allegato al D.Lgs. n. 24/2023 o degli atti nazionali che costituiscono attuazione degli atti dell'Unione Europea indicati nell'allegato alla direttiva (UE) 2019/1937, relativi a specifici settori<sup>10</sup>;
- atti od omissioni che ledono gli interessi finanziari dell'Unione di cui all'art. 325 del TFUE, specificati nel diritto derivato pertinente dell'Unione Europea;
- atti od omissioni riguardanti il mercato interno, di cui all'art. 26, par. 2, del TFUE;
- atti o comportamenti che vanificano l'oggetto o la finalità delle disposizioni di cui agli atti dell'Unione nei settori indicati nei punti precedenti.

Il decreto whistleblowing prevede tuttavia alcune specificità in merito all'oggetto della segnalazione e al canale da utilizzarsi (interno, esterno presso ANAC o divulgazione pubblica) in relazione ai numeri dei dipendenti delle società.

## 5.2 Soggetti che possono effettuare la segnalazione

Possono effettuare la segnalazione:

- a) i lavoratori
- b) i collaboratori, i liberi professionisti, i consulenti che prestano la loro attività lavorativa presso il soggetto privato
- c) i volontari e i tirocinanti, retribuiti e non retribuiti
- d) gli azionisti e le persone con funzioni di amministrazione, direzione, controllo, vigilanza, rappresentanza, anche qualora tali funzioni siano esercitate di mero fatto.

La segnalazione può essere effettuata quando il rapporto giuridico è in corso, quando non è ancora iniziato (fase di selezione o precontrattuale), durante il periodo di prova, successivamente allo scioglimento del rapporto giuridico se le informazioni sulle violazioni sono state acquisite prima dello scioglimento del rapporto stesso.

## 5.3 Gestione delle segnalazioni

Il Gruppo Arena ha adottato:

---

<sup>10</sup> Nello specifico: *i*) appalti pubblici; *ii*) servizi, prodotti e mercati finanziari e prevenzione del riciclaggio e del finanziamento del terrorismo; *iii*) sicurezza e conformità dei prodotti; *iv*) sicurezza dei trasporti; *v*) tutela dell'ambiente; *vi*) radioprotezione e sicurezza nucleare; *vii*) sicurezza degli alimenti e dei mangimi e salute e benessere degli animali; *viii*) salute pubblica; *ix*) protezione dei consumatori; *x*) tutela della vita privata e protezione dei dati personali e sicurezza delle reti e dei sistemi informativi.

- il *canale interno* per la trasmissione delle segnalazioni – in forma scritta o orale – e per la loro gestione, accessibile dal sito internet <https://areariservata.mygovernance.it/#!/WB/Fratelli-Arena>

Il Gruppo Arena ha altresì adottato la “*Procedura per la segnalazione di condotte illecite*”, che fornisce le linee guida per l’invio, ricezione, analisi, gestione, archiviazione delle segnalazioni, che costituisce parte integrante del presente Modello e a cui si rinvia.

#### 5.4 Reporting e archiviazione delle segnalazioni

Il Gestore redige con cadenza almeno annuale per il Consiglio di Amministrazione e il Collegio Sindacale un Report sulle Segnalazioni ricevute in cui sono indicati: numero delle Segnalazioni ricevute nel periodo di riferimento, numero delle Segnalazioni concluse o archiviate.

All’interno del Report sono altresì inseriti i risultati dell’attività di verifica svolta dal Gestore e le eventuali azioni intraprese per la risoluzione dell’evento oggetto di illecito.

Il Report è trasmesso all’OdV per le segnalazioni di interesse ex D. Lgs. n. 231/2001.

Si procederà con l’archiviazione nel momento in cui i fatti oggetto di illecito non siano stati adeguatamente specificati ovvero siano troppo generici e non si siano forniti eventuali chiarimenti ulteriori, nel momento in cui l’oggetto della stessa non rientri nelle fattispecie previste dal decreto whistleblowing oppure se dalle verifiche effettuate non risultino evidenze di eventuali condotte illecite.

L’archiviazione verrà inserita all’interno del registro informatico corredata di tutte le motivazioni.

Per garantire la gestione e la tracciabilità delle segnalazioni e delle relative attività, il Gestore assicura la conservazione della relativa documentazione per il tempo necessario al trattamento della segnalazione e comunque non oltre cinque anni, decorrenti dalla data di comunicazione dell’esito finale della procedura di segnalazione.

#### 5.5 Segnalazione esterna

Il D.Lgs. n. 24/2023 ha previsto l’implementazione di canali di segnalazione esterna, gestiti dall’Autorità Nazionale Anticorruzione (ANAC), ai quali il segnalante può ricorrere qualora si verificano determinate condizioni.

In particolare, il segnalante può effettuare una segnalazione esterna qualora:

- abbia già effettuato la segnalazione interna e questa non abbia avuto seguito;
- abbia fondato motivo di ritenere che, se effettuasse una segnalazione interna, alla stessa non sarebbe dato efficace seguito o che la stessa possa determinare il rischio di ritorsione;
- abbia fondato motivo di ritenere che la violazione possa costituire un pericolo imminente o palese per il pubblico interesse.

Ove ricorra una delle suddette ipotesi, il segnalante può effettuare la segnalazione direttamente all’ANAC, utilizzando i canali dedicati (prioritariamente, la piattaforma informatica raggiungibile dal sito istituzionale dell’Autorità).

Anche nel caso di segnalazione esterna, al *whistleblower* si applicano le misure, tutele e garanzie previste dalla normativa vigente.

## 5.6 Divulgazione pubblica

Il segnalante può anche decidere, al verificarsi di determinate condizioni, di rendere di pubblico dominio le informazioni sulle violazioni, ricorrendo alla stampa o a mezzi di diffusione, anche elettronici, in grado di raggiungere un numero elevato di persone.

La cd. “divulgazione pubblica” è ammessa qualora il segnalante:

- abbia previamente effettuato una segnalazione interna ed esterna o direttamente una segnalazione esterna e questa non abbia avuto riscontro;
- abbia fondato motivo di ritenere che la violazione possa costituire un pericolo imminente o palese per il pubblico interesse;
- abbia fondato motivo di ritenere che la segnalazione esterna possa comportare il rischio di ritorsioni o possa non avere efficace seguito in ragione delle specifiche circostanze del caso concreto.

## 5.7 Tutela dell'identità del whistleblower<sup>11</sup>

### *A) Obblighi di riservatezza sull'identità del whistleblower e sottrazione al diritto di accesso della segnalazione*

L'identità del *whistleblower* e qualsiasi altra informazione da cui può evincersi tale identità non possono essere rivelate, senza il consenso espresso dello stesso segnalante, a persone diverse da quelle competenti a ricevere e gestire le segnalazioni. Tutti coloro che ricevono o sono coinvolti nella gestione della segnalazione sono tenuti a tutelare la riservatezza di tale informazione.

Qualora, nell'ambito del procedimento disciplinare, la conoscenza dell'identità del segnalante sia indispensabile per la difesa del segnalato, la segnalazione sarà utilizzabile soltanto in presenza del consenso espresso del *whistleblower* alla rivelazione della propria identità.

La violazione dell'obbligo di riservatezza è fonte di responsabilità disciplinare, fatte salve ulteriori forme di responsabilità previste dall'ordinamento.

La segnalazione è sottratta al diritto di accesso previsto dagli artt. 22 e ss. della L. n. 241/1990, nonché dagli artt. 5 e ss. del D.Lgs. n. 33/2013.

### *B) Divieto di ritorsione nei confronti del whistleblower*

Nei confronti del soggetto che effettua una segnalazione in buona fede non è consentita, né tollerata alcuna forma di ritorsione o misura discriminatoria, diretta o indiretta, avente effetti sulle condizioni di lavoro per motivi collegati direttamente o indirettamente alla segnalazione.

---

<sup>11</sup> Va sottolineato che le misure di tutela previste per il *whistleblower* si applicano anche al c.d. “facilitatore”, ossia alla persona che assiste il segnalante nel processo di segnalazione, operante all'interno del medesimo contesto lavorativo e la cui assistenza deve essere mantenuta riservata.



Costituiscono ritorsioni, a titolo esemplificativo, ai sensi dell'art. 17 del D.Lgs. n. 24/2023:

- il licenziamento, la sospensione o misure equivalenti;
- la retrocessione di grado o la mancata promozione;
- il mutamento di funzioni, il cambiamento del luogo di lavoro, la riduzione dello stipendio, la modifica dell'orario di lavoro;
- l'adozione di misure disciplinari o di altra sanzione, anche pecuniaria;
- la coercizione, l'intimidazione, le molestie o l'ostracismo;
- la discriminazione o comunque il trattamento sfavorevole;
- i danni, anche alla reputazione della persona, o i pregiudizi economici o finanziari.

Il licenziamento, il cambio di mansione e ogni altra misura di carattere discriminatorio o ritorsivo adottata nei confronti del segnalante sono nulli.

Il soggetto che ritiene di aver subito una ritorsione per il fatto di aver effettuato una segnalazione di illecito può decidere di:

- darne notizia al Gestore che, valutata la sussistenza degli elementi, segnala l'ipotesi di discriminazione:
  - all'Amministratore Delegato, il quale valuta tempestivamente l'opportunità/necessità di adottare atti o provvedimenti per ripristinare la situazione e/o per rimediare agli effetti negativi della discriminazione in via amministrativa e la sussistenza degli estremi per avviare il procedimento disciplinare nei confronti del dipendente autore della discriminazione;
  - alla Funzione che si occupa delle sanzioni disciplinari, per i procedimenti di propria competenza, al fine di valutare la sussistenza degli estremi per avviare il procedimento disciplinare nei confronti del dipendente che ha operato la discriminazione;
- darne comunicazione all'ANAC, che provvede ad informare l'Ispettorato Nazionale del Lavoro, per l'adozione dei provvedimenti di competenza;
- presentare denuncia all'Autorità Giudiziaria, che adotta tutte le misure (anche provvisorie) necessarie ad assicurare la tutela della situazione giuridica soggettiva azionata.

## 5.8 Responsabilità del Whistleblower

Qualora sia accertata, anche con sentenza di primo grado, la responsabilità penale del *whistleblower* per i reati di diffamazione o di calunnia ovvero la sua responsabilità civile, per lo stesso titolo, nei casi di dolo o colpa grave, le tutele indicate al paragrafo 5.9 non sono garantite e al medesimo può essere irrogata una sanzione disciplinare.

Sono altresì fonte di responsabilità, in sede disciplinare e nelle altre competenti sedi, eventuali forme di abuso quali le segnalazioni manifestamente opportunistiche e/o effettuate al solo scopo di danneggiare il denunciato o altri soggetti e ogni altra ipotesi di utilizzo improprio o di intenzionale strumentalizzazione dell'istituto del whistleblowing.

## 6. Sistema disciplinare

---

Fratelli Arena è consapevole che la predisposizione di un adeguato Sistema Disciplinare per la violazione delle norme e disposizioni contenute nel Modello è condizione essenziale per assicurare l'effettività del Modello stesso.

A questo proposito, infatti, il Decreto prevede che i modelli di organizzazione e gestione devono *“introdurre un sistema disciplinare idoneo a sanzionare il mancato rispetto delle misure indicate nel modello”*, rispettivamente per i soggetti apicali e per i soggetti sottoposti.

L'applicazione delle sanzioni descritte nel Sistema Disciplinare prescinde dall'esito di un eventuale procedimento penale, in quanto le regole di condotta imposte dal Modello sono assunte da Fratelli Arena in piena autonomia e indipendentemente dalla tipologia di illeciti di cui al Decreto.

Più precisamente, la mancata osservanza delle norme e delle disposizioni contenute nel Modello, lede il rapporto in essere con Fratelli Arena e comporta azioni di carattere sanzionatorio e disciplinare a prescindere dall'eventuale instaurazione o dall'esito di un giudizio penale, nei casi in cui la violazione costituisca reato.

### 6.1 Violazioni

A titolo generale e meramente esemplificativo, costituisce “Violazione” del presente Modello:

- a) la messa in atto nonché l'omissione di azioni o comportamenti, non conformi alla legge e alle prescrizioni contenute nel Modello stesso, che comportino la commissione di uno dei reati contemplati dal Decreto;
- b) la messa in atto nonché l'omissione di azioni o comportamenti, non conformi alla legge e alle prescrizioni contenute nel Modello stesso, che comportino una situazione di mero rischio di commissione di uno dei reati contemplati dal Decreto;
- c) la messa in atto nonché l'omissione di azioni o comportamenti, non conformi alla legge e alle prescrizioni contenute nel Modello stesso, che non comportino un rischio di commissione di uno dei reati contemplati dal Decreto;
- d) la messa in atto nonché l'omissione di azioni o comportamenti, non conformi alla legge e alle prescrizioni contenute nel Modello stesso, che comportino una privazione o riduzione di tutela del segnalante, anche in termini di riservatezza della sua identità;
- e) l'adozione nei confronti del segnalante di misure ritorsive e/o discriminatorie (ad esempio licenziamento, *mobbing*, demansionamento, ecc.) a seguito della Segnalazione effettuata;
- f) la trasmissione, effettuata con dolo o colpa grave, di Segnalazioni che si rivelano infondate da parte dei Destinatari del Modello.

### 6.2 Criteri di applicazione delle sanzioni nei confronti dei Dipendenti

Ai sensi dell'art. 2106 c.c., con riferimento ai rapporti di lavoro subordinato, il presente Sistema Disciplinare, limitatamente alle fattispecie contemplate nel Modello, esplicita alcuni contenuti già previsti dal Contratto Collettivo Nazionale di Lavoro applicati ai Dipendenti.

Il Sistema Disciplinare è suddiviso in Sezioni, secondo la categoria di inquadramento dei Dipendenti ai sensi dell'art. 2095 c.c.

Ogni violazione commessa dai Dipendenti di Fratelli Arena, costituisce un inadempimento alle obbligazioni (*i.e.* doveri di diligenza, obbedienza e fedeltà) derivanti dal rapporto di lavoro, ai sensi dell'art. 2104 c.c., 2105 c.c. e dell'art. 2106 c.c. a cui si fa rinvio.

Il tipo e l'entità delle sanzioni specifiche saranno applicate in proporzione alla gravità della Violazione e, comunque, in base ai seguenti criteri generali:

- elemento soggettivo della condotta (dolo, colpa);
- rilevanza degli obblighi violati;
- potenzialità del danno derivante a Fratelli Arena e dell'eventuale applicazione delle sanzioni previste dal Decreto e da eventuali successive modifiche o integrazioni;
- livello di responsabilità gerarchica o tecnica del soggetto interessato;
- presenza di circostanze aggravanti o attenuanti, con particolare riguardo alle precedenti prestazioni lavorative svolte dal soggetto destinatario del Modello e ai precedenti disciplinari dell'ultimo biennio;
- eventuale condivisione di responsabilità con altri Destinatari o terzi in genere che abbiano concorso nel determinare la Violazione.

Qualora con un solo atto siano state commesse più infrazioni, punite con sanzioni diverse, si applicherà unicamente la sanzione più grave.

La recidiva commessa nel periodo di un biennio comporta automaticamente l'applicazione della sanzione più grave nell'ambito della tipologia prevista.

I principi di tempestività e immediatezza della contestazione, impongono l'irrogazione della sanzione (anche e soprattutto disciplinare) prescindendo dall'eventuale instaurazione e/o dall'esito di un giudizio penale.

In ogni caso le sanzioni disciplinari ai Dipendenti dovranno essere irrogate nel rispetto dell'art. 7 dello Statuto dei Lavoratori e di tutte le altre disposizioni legislative e contrattuali esistenti in materia, sia per quanto riguarda le sanzioni applicabili, sia per quanto riguarda la forma di esercizio di tale potere.

## **6.3 Sanzioni**

### **6.3.1 Principi generali nell'applicazione delle sanzioni per i Dipendenti**

I comportamenti tenuti dai Dipendenti nelle ipotesi di violazioni sopra descritte costituiscono illecito disciplinare, da cui deriva l'applicazione di sanzioni disciplinari.

In particolare, il Sistema Disciplinare deve essere conforme ai seguenti principi:

- essere debitamente pubblicizzato;
- le sanzioni devono essere conformi al principio di proporzionalità rispetto all'infrazione, la cui specificazione è affidata, ai sensi dell'art. 2106 c.c., alla contrattazione collettiva di settore;
- la sospensione dal servizio e retribuzione dal trattamento economico per i Dipendenti privi della qualifica dirigenziale non può essere superiore ai 10 giorni;

- deve essere assicurato il diritto alla difesa dei Dipendenti la cui condotta sia stata contestata (art. 7 dello Statuto dei Lavoratori) e, in ogni caso, i provvedimenti disciplinari più gravi del rimprovero verbale non possono essere applicati prima che siano trascorsi 7 giorni dalla contestazione per iscritto del fatto che vi ha dato causa. Entro il predetto termine, il lavoratore può chiedere per iscritto l'accesso a specifici documenti, relativi ai fatti oggetto della contestazione disciplinare, necessari a un compiuto esercizio del diritto di difesa, ferme le limitazioni previste dalla normativa sul trattamento dei dati personali. Il termine è conseguentemente interrotto dalla data della richiesta e ricomincia a decorrere dalla data in cui la Società dà riscontro al lavoratore.

La sanzione deve essere adeguata in modo da garantire l'effettività del Modello.

Le sanzioni irrogabili nei riguardi dei Dipendenti rientrano tra quelle previste dal CCNL applicabile, per quanto riguarda il personale con qualifica di "impiegato" o "quadro direttivo", mentre per il personale con qualifica di "dirigente", queste saranno comminate tenendo conto del particolare rapporto di fiducia che vincolano i profili dirigenziali a Fratelli Arena.

Il presente Sistema Disciplinare e il Codice Etico sono resi accessibili ai Dipendenti anche attraverso la loro pubblicazione nelle bacheche aziendali.

L'intero Modello viene reso accessibile ai Dipendenti attraverso la sua pubblicazione sulla *intranet* aziendale. Tali modalità di pubblicazione garantiscono il pieno rispetto delle previsioni di cui al comma I, dell'art. 7 dello Statuto dei Lavoratori.

### **6.3.2 Sanzioni per i Dipendenti privi della qualifica dirigenziale**

In relazione al personale dipendente, la Società deve rispettare i limiti di cui all'art. 7 della Legge 300/1970 (c.d. Statuto dei lavoratori) e le previsioni contenute nei Contratti Collettivi Nazionali di Lavoro (CCNL) applicabili, sia con riguardo alle sanzioni comminabili che alle modalità di esercizio del potere disciplinare.

L'inosservanza - da parte del personale dipendente - delle procedure e delle disposizioni indicate nel Modello adottato ai sensi del D.Lgs. 231/2001, nonché le violazioni delle disposizioni e dei principi stabiliti nel Codice Etico costituisce inadempimento alle obbligazioni derivanti dal rapporto di lavoro ex art. 2104 c.c. e illecito disciplinare.

Più in particolare, l'adozione, da parte di un dipendente della Società, di un comportamento qualificabile, in base a quanto indicato al comma precedente, come illecito disciplinare, costituisce inoltre violazione dell'obbligo dei lavoratori di eseguire con la massima diligenza i compiti loro affidati, attenendosi alle direttive della Società, così come previsto dal vigente CCNL.

Al personale dipendente possono essere comminate le seguenti sanzioni: i) richiamo verbale, ii) ammonizione scritta, iii) multa fino all'importo di n. 4 ore di paga, iv) sospensione dal lavoro fino a n. 10 giorni e v) licenziamento.

L'accertamento di eventuali violazioni, nel caso in cui fossero reputate tali da ledere il vincolo fiduciario, potrà determinare a carico del lavoratore la sospensione a titolo cautelare dalla prestazione lavorativa.

Tali sanzioni saranno comminate sulla base del rilievo che assumono le singole fattispecie considerate e saranno proporzionate a seconda della loro gravità.

Al fine di esplicitare preventivamente i criteri di correlazione tra le violazioni dei lavoratori ed i provvedimenti disciplinari adottati, si precisa che incorre nei provvedimenti disciplinari conservativi il dipendente che violi le procedure interne o tenga un comportamento non conforme alle prescrizioni del Codice Etico e alle regole comportamentali contenute nel presente Modello (ad es. che non osservi le procedure prescritte, ometta di dare comunicazione all'Organismo di Vigilanza delle informazioni prescritte, ometta di svolgere controlli, ecc.) o adotti, nell'espletamento di attività nelle aree a rischio, un comportamento non conforme alle prescrizioni contenute nel Modello stesso, dovendosi ravvisare in tali comportamenti una non esecuzione degli ordini impartiti dalla Società.

Incorre, inoltre, nei provvedimenti disciplinari risolutivi il dipendente che:

- adottati, nell'espletamento delle attività nelle aree ritenute a rischio dalla Società, un comportamento non conforme alle prescrizioni contenute nel Modello e nel Codice Etico, diretto in modo univoco alla commissione di un reato sanzionato dal D. Lgs. 231/2001, dovendosi ravvisare in tale comportamento un'infrazione alla disciplina e alla diligenza nel lavoro, talmente grave da ledere la fiducia dell'azienda nei confronti del dipendente stesso;
- adottati, nello svolgimento delle attività riconducibili alle aree a rischio, un comportamento che si ponga palesemente in contrasto con le prescrizioni contenute nel Modello e nel Codice Etico, tale da determinare la concreta applicazione a carico della Società delle misure previste dal D.Lgs. 231/2001, dovendosi ravvisare in tale comportamento un atto che provoca alla Società grave nocumento morale e materiale che non consente la prosecuzione del rapporto, neppure in via temporanea.

La Società non potrà adottare alcun provvedimento disciplinare nei confronti del dipendente senza avergli preventivamente contestato l'addebito e senza averlo sentito a sua difesa.

Salvo che per il richiamo verbale, la contestazione dovrà essere effettuata per iscritto e i provvedimenti disciplinari non potranno esser comminati al lavoratore entro i termini assegnatigli a difesa, nel corso dei quali lo stesso potrà presentare le sue giustificazioni.

Il lavoratore potrà presentare le proprie giustificazioni anche verbalmente, con l'eventuale assistenza di un rappresentante dell'Associazione sindacale cui aderisce.

L'irrogazione del provvedimento disciplinare dovrà essere motivata e comunicata per iscritto.

I provvedimenti disciplinari potranno essere impugnati dal lavoratore in sede sindacale, secondo le norme contrattuali applicabili. Il licenziamento potrà essere impugnato secondo le procedure previste dall'art. 7 della Legge n. 604 del 15 luglio 1966, confermate dall'articolo 18 della Legge n. 300 del 20 maggio 1970.

Non si terrà conto a nessun effetto dei provvedimenti disciplinari decorsi due anni dalla loro comminazione.

I principi di correlazione e proporzionalità tra la violazione commessa e la sanzione irrogata sono garantiti dal rispetto dei seguenti criteri:

- gravità delle violazioni commesse;
- mansione, ruolo, responsabilità e autonomia del dipendente;
- prevedibilità dell'evento;
- intenzionalità del comportamento o grado di negligenza, imprudenza o imperizia;
- comportamento complessivo dell'autore della violazione, con riguardo alla sussistenza o meno di precedenti disciplinari;
- altre particolari circostanze che caratterizzino la violazione.

### **6.3.3 Sanzioni per i lavoratori subordinati con la qualifica di dirigenti**

La violazione – da parte dei dirigenti – delle norme di legge, delle disposizioni del Codice Etico e delle prescrizioni previste dal presente Modello, ivi inclusa la violazione degli obblighi di informazione nei confronti dell'Organismo di Vigilanza, nonché, in generale, l'assunzione di comportamenti idonei ad esporre la Società all'applicazione di sanzioni previste dal D.Lgs. 231/2001, determina l'applicazione delle sanzioni di cui alla contrattazione collettiva per le altre categorie di dipendenti, nel rispetto degli artt. 2106, 2118 e 2119 cod. civ., nonché dell'art. 7 Legge 300/1970.

In via generale, al personale dirigente possono essere comminate le seguenti sanzioni: i) multa, ii) sospensione dal lavoro e iii) risoluzione anticipata del rapporto di lavoro.

L'accertamento di eventuali violazioni, nonché dell'inadeguata vigilanza e della mancata tempestiva informazione all'Organismo di Vigilanza, potranno determinare a carico dei lavoratori con qualifica dirigenziale, la sospensione a titolo cautelare dalla prestazione lavorativa, fermo il diritto del dirigente alla retribuzione, nonché, sempre in via provvisoria e cautelare per un periodo non superiore a tre mesi, l'assegnazione ad incarichi diversi nel rispetto dell'art. 2103 cod. civ.

Nei casi di gravi violazioni, la Società potrà procedere alla risoluzione anticipata del contratto di lavoro senza preavviso ai sensi e per gli effetti dell'art. 2119 cod. civ.

### **6.3.4 Sanzioni per i collaboratori sottoposti a direzione o vigilanza**

L'inosservanza - da parte dei collaboratori sottoposti a direzione o vigilanza della Società - delle disposizioni e delle procedure indicate nel Modello adottato, ivi inclusa la violazione degli obblighi di informazione nei confronti dell'Organismo di Vigilanza, e dei principi stabiliti nel Codice Etico, determina, in conformità a quanto disciplinato nello specifico rapporto contrattuale, la risoluzione del relativo contratto, ovvero il diritto di recesso dal medesimo, ferma restando la facoltà della Società di richiedere il risarcimento dei danni subiti in conseguenza di detti comportamenti, ivi inclusi i danni causati dall'applicazione da parte del giudice delle misure sanzionatorie previste dal D.Lgs. 231/2001.

### **6.3.5 Misure nei confronti degli Amministratori**

In caso di violazione accertata del Modello o del Codice Etico da parte degli Amministratori, l'Organismo di Vigilanza informa tempestivamente l'intero Consiglio di Amministrazione e il Collegio Sindacale della Società, affinché provvedano ad assumere o promuovere le iniziative più opportune e adeguate, in relazione alla gravità della violazione rilevata e conformemente ai poteri previsti dalla vigente normativa e dallo Statuto.

In particolare, in caso di una violazione del Modello o del Codice Etico da parte di uno o più amministratori non diretta in modo univoco ad agevolare o commettere un reato ricompreso nel Decreto, l'organo amministrativo potrà procedere direttamente all'irrogazione della misura sanzionatoria del richiamo formale scritto o della revoca delle procure conferite, a seconda della gravità del fatto.

In caso invece di violazioni del Modello da parte di uno o più Amministratori di particolare rilevanza in quanto dirette in modo univoco ad agevolare ovvero a commettere un reato ricompreso nell'ambito di applicazione del D.Lgs. 231/2001, le misure sanzionatorie (quali a mero titolo di esempio, la sospensione temporanea dalla carica e, nei casi più gravi, la revoca dalla stessa) saranno adottate dall'Assemblea dei Soci, su proposta del Consiglio di Amministrazione.

### **6.3.6 Misure nei confronti degli apicali**

Anche la violazione dello specifico obbligo di vigilanza dei sottoposti gravante sugli apicali comporterà, da parte della Società, l'assunzione delle misure sanzionatorie ritenute più opportune in relazione alla natura e gravità della violazione commessa e al ruolo e responsabilità dell'apicale medesimo.

### **6.3.7 Soggetti aventi rapporti contrattuali/commerciali**

La violazione delle disposizioni e dei principi stabiliti nel Codice Etico da parte dei soggetti aventi rapporti contrattuali o commerciali con la Società, potrà determinare, in conformità a quanto disciplinato nello specifico rapporto contrattuale, la risoluzione del relativo contratto, ovvero il diritto di recesso dal medesimo fermo restando la facoltà di richiedere il risarcimento dei danni verificatisi in conseguenza di detti comportamenti, ivi inclusi i danni causati dall'applicazione da parte del giudice delle misure previste dal D.Lgs. 231/2001.

Sono altresì previste sanzioni nei confronti di chi viola le misure di tutela del segnalante nonché di chi effettua con dolo o colpa grave segnalazioni che si rivelano infondate, ai sensi dell'articolo 6, comma 2 bis del D. lgs. 231/2001, introdotto dall'art. 2 della legge 179/2017.

L'adozione di misure discriminatorie nei confronti dei soggetti che effettuano le segnalazioni di cui al citato comma 2 bis può essere denunciata all'Ispettorato nazionale del lavoro, per i provvedimenti di propria competenza, oltre che dal segnalante, anche dall'organizzazione sindacale del medesimo.

Il licenziamento ritorsivo o discriminatorio del soggetto segnalante è nullo. Sono altresì nulli il mutamento di mansioni ai sensi dell'articolo 2103 c.c., nonché qualsiasi altra misura ritorsiva o discriminatoria adottata nei confronti del segnalante.

## **7. Diffusione del Modello e clausole contrattuali**

---

### **7.1 Informazione e formazione del personale e dei componenti degli organi statutari**

Fratelli Arena, al fine di dare efficace attuazione al Modello, intende garantire una corretta divulgazione dei contenuti dello stesso e delle regole comportamentali in esso contenute, sia all'interno sia all'esterno della propria organizzazione, con differente grado di approfondimento in ragione del diverso livello di coinvolgimento delle stesse nelle attività a rischio.

La supervisione del sistema di informazione e formazione è curata dall'Organismo di Vigilanza in collaborazione con i responsabili dei Settori aziendali.

In relazione alla comunicazione del Modello, Fratelli Arena si impegna a diffonderlo sulla *intranet* aziendale a tutti i Dipendenti e i componenti degli organi statutari.

Al fine di garantire un'efficace attuazione del Modello, Fratelli Arena promuove e agevola la conoscenza dei contenuti del Modello anche attraverso specifiche attività formative, modulate con grado di approfondimento diverso in funzione dei livelli dei destinatari e del grado di coinvolgimento nelle attività rilevanti.

Le attività di formazione hanno a oggetto almeno:

- la sintesi della normativa di riferimento e dei concetti chiave del D.Lgs. 231/01;
- le novità normative introdotte nel Decreto e le evoluzioni giurisprudenziali in tema di responsabilità amministrativa dell'ente;
- la struttura e il contenuto del Modello 231;
- le attività di aggiornamento del Modello 231;
- l'analisi dei presidi e dei principi adottati per la gestione del rischio di commissione dei reati presupposto;
- l'illustrazione di modalità esemplificative e non esaustive di commissione dei reati rilevanti;
- la sintesi delle misure di prevenzione della corruzione.

In ottica *risk based*, i corsi di formazione sono erogati in modalità e-learning e/o in presenza, anche tramite collegamenti audio video conferenza, privilegiando la formazione in presenza per i profili professionali e/o le strutture organizzative maggiormente esposti alle aree di rischio individuate.

Le attività formative sono promosse con cadenza almeno biennale oltre che in seguito agli aggiornamenti del Modello 231 e la partecipazione è obbligatoria per tutti i destinatari (componenti degli organi statutari, dipendenti, e tutti coloro i quali prestano la propria attività lavorativa nell'interesse e per conto di Fratelli Arena).

Ai fini dell'efficacia delle attività formative sono previsti test intermedi e/o finali di verifica del livello di approfondimento dei contenuti.



L'Organismo di Vigilanza supervisiona e monitora l'effettiva fruizione della formazione da parte dei destinatari.

## **7.2 Dichiarazione ex D.lgs. 231/01 di componenti degli organi statutari e Dipendenti**

Ogni componente degli organi statutari e ogni Dipendente è tenuto a dichiarare di aver preso visione e di conoscere integralmente i principi del Codice Etico e del Modello.

Ai nuovi componenti degli organi statutari e ai nuovi Dipendenti sarà messa a disposizione copia della Parte Generale e della Parte Speciale del Modello nonché del Codice Etico.

## **7.3 Informativa all'esterno – Clausole contrattuali 231**

L'attività di comunicazione dei contenuti del Modello è indirizzata anche nei confronti di quei soggetti terzi che intrattengano con Fratelli Arena rapporti di natura contrattuale, ma non siano Dipendenti, né componenti degli organi statutari. Tra questi, si annoverano, a titolo esemplificativo, coloro che prestano la loro opera in via continuativa a favore di Fratelli Arena senza che sussista alcun vincolo di subordinazione ("Collaboratori"), coloro che agiscono in nome e/o per conto di Fratelli Arena in forza di un contratto di mandato o di altro rapporto contrattuale avente ad oggetto una prestazione professionale ("Consulenti"), le controparti contrattuali con le quali Fratelli Arena addivenga a una qualche forma di collaborazione.

A tal fine ai predetti soggetti è garantita la possibilità di accedere e consultare sul sito *internet* di Fratelli Arena il Codice Etico e un estratto del Modello.

Inoltre, in occasione dell'instaurazione di ogni nuovo rapporto, i medesimi soggetti sono tenuti a dichiarare di aver preso visione e di conoscere integralmente i principi del Codice Etico e del Modello.

Per i contratti stipulati con soggetti rientranti nell'ambito applicativo del D. Lgs. n. 231/2001, al fine di una adeguata valutazione dei connessi rischi reputazionali e creditizi, Fratelli Arena richiede che la controparte dichiari:

- di aver adottato nell'ambito della propria struttura aziendale cautele necessarie al fine della prevenzione dei reati presupposto della responsabilità di cui al D.Lgs. n. 231/2001;
- l'eventuale presenza di procedimenti, di cui vi sia conoscenza, pendenti a proprio carico per l'accertamento della responsabilità di cui al D.Lgs. n. 231/2001;
- l'eventuale esistenza di condanne passate in giudicato riportate ai sensi del D.Lgs. n. 231/2001, ivi inclusa la sentenza di applicazione della pena su richiesta ex art. 444 c.p.p.;
- l'eventuale sottoposizione alle misure cautelari previste dal D.Lgs. n. 231/2001.

Per tali contratti, inoltre, Fratelli Arena richiede l'impegno della controparte, per tutta la durata del contratto, a:

- mantenere nell'ambito della propria struttura aziendale cautele necessarie al fine della prevenzione degli illeciti a cui si applica il D.Lgs. n. 231/2001;
- comunicare ogni eventuale nuovo procedimento, di cui vi sia conoscenza, pendente a proprio carico per l'accertamento della responsabilità di cui al D.Lgs. n. 231/2001;

- comunicare ogni eventuale nuova condanna passata in giudicato riportata ai sensi del D.Lgs. n. 231/2001, ivi inclusa la sentenza di applicazione della pena su richiesta ex art. 444 c.p.p.;

- comunicare ogni eventuale nuova misura cautelare prevista dal D.Lgs. n. 231/2001.

Infine, è prevista l'adozione di rimedi contrattuali, qualora le dichiarazioni rilasciate risultino, successivamente alla conclusione del contratto, false, incomplete, non corrette o non accurate, ovvero qualora nel corso del rapporto con la controparte, uno degli impegni da essa assunti, come sopra indicati, non sia adempiuto, ovvero ancora qualora, a seguito del verificarsi di uno o più degli eventi oggetto dell'impegno di comunicazione sopra indicato, la posizione della controparte si sia aggravata rispetto alle circostanze rese note all'atto della stipula del contratto in maniera tale da compromettere in misura rilevante la sua capacità – anche economica – di adempiere le obbligazioni da essa assunte con il contratto.

#### **7.4 Pendenza e sopravvenienza di circostanze rilevanti ai fini del D.Lgs. n. 231/2001**

Nel caso in cui al momento della stipula, la controparte dichiara in contratto di essere soggetta a procedimenti per l'accertamento della responsabilità di cui al D.Lgs. n. 231/2001 o di essere sottoposta a misure cautelari previste dal D.Lgs. n. 231/2001 ovvero abbia riportato condanne passate in giudicato ai sensi del D.Lgs. n. 231/2001, ivi inclusa la sentenza di applicazione della pena su richiesta ex art. 444 c.p.p., la Direzione competente dovrà valutare se tali circostanze precludano la stipula dello stesso tenendo in considerazione, tra le altre cose, le ragioni di tutela reputazionale di Fratelli Arena. La medesima cautela dovrà essere adottata qualora le circostanze suddette sopraggiungano in pendenza del rapporto contrattuale.

La valutazione terrà conto dell'esigenza di preservare la reputazione di Fratelli Arena dai rischi cui sarebbe esposto per effetto del coinvolgimento di una sua controparte in un procedimento per l'accertamento della responsabilità di cui D.Lgs. n. 231/2001, nonché dal rischio che la controparte, colpita da una sanzione pecuniaria o interdittiva, anche in sede cautelare, veda compromessa in misura rilevante la sua capacità - anche economica - di adempiere le proprie obbligazioni derivanti dal contratto.

Ove la Direzione competente ritenga che, malgrado la pendenza di tali circostanze al momento della stipula del contratto, risultino comunque tutelate le predette ragioni di Fratelli Arena (in considerazione, ad esempio, della prevedibile positiva conclusione di un eventuale procedimento in corso, ovvero dell'adeguata capacità della controparte a far fronte agli obblighi assunti, pur in previsione di sanzioni pecuniarie o interdittive) ne dovrà informare l'Organismo di Vigilanza, adducendo le ragioni giustificative della proposta di decisione.

Resta fermo che ogni definitiva valutazione in merito alla salvaguardia di Fratelli Arena dai rischi sopra considerati è rimessa all'organo competente a deliberare sul contratto da porre in essere.

## **8. Aggiornamento del Modello**

---

Il Consiglio di Amministrazione delibera in merito alle successive modifiche e integrazioni di carattere sostanziale del Modello.

Fra gli aggiornamenti di carattere sostanziale rientrano, a titolo esemplificativo:

- le modifiche significative della Parte Generale del Modello;
- l'inserimento nel Modello di specifiche sezioni della Parte Speciale relativamente a diverse fattispecie di reato che, per effetto di altre normative, risultino in futuro inserite o, comunque, collegate all'ambito di applicazione del Decreto;
- l'eliminazione di alcune parti sostanziali del Modello;
- l'aggiornamento del Modello a seguito di una significativa riorganizzazione della struttura aziendale e/o del complessivo modello di *governance* societaria.

L'Organismo di Vigilanza:

- è previamente consultato per ogni modifica da apportarsi al Modello;
- indirizza tutte le proposte di aggiornamento del Modello al Consiglio di amministrazione.

In seguito all'approvazione, le modifiche sono comunicate all'Organismo di Vigilanza e alle competenti strutture aziendali. A queste ultime spetta l'adozione di ogni conseguente provvedimento al fine di rendere coerenti con le modifiche apportate le procedure e i sistemi di controllo.

Fratelli Arena si occuperà di fornire un'adeguata formazione al personale e ai componenti degli organi statutari in merito agli aggiornamenti del Modello.